Bois-Jérôme Saint-Ouen

Bulletin n°52 – Janvier 2026

Sommaire

3

Editorial

4

Vie communale

Les vœux du Maire
Les travaux de l'année
Opérations Jardinage
La boulangerie
API s'installe
Décorations de Noël
Colis des anciens

8

Evénements

Commémorations
Le marché s'anime !
Fête du village
Octobre rose

15

Vos talents

Le coin des poètes
Le coin historique

17

Education

L'école des Cosmos
Au cœur des Cosmos

19

Associations

La Société de Chasse
Le Comité des Fêtes

22

Services

24

Informations pratiques

Directeur de la publication : Jean-François WIELGUS
Conception et impression : Commission Communication

Mesdames, Messieurs,

Chers habitants,

Année électorale oblige, la communication des élus sortants est très encadrée concernant le bilan des six années passées et des projets, afin de ne pas empiéter sur la campagne électorale à venir. Seule l'année 2025 peut être évoquée dans ces vœux.

J'en profite pour remercier sincèrement l'ensemble des agents communaux : le personnel périscolaire, notre ATSEM ainsi que nos secrétaires de mairie. Leur travail de grande qualité, accompli dans une excellente ambiance, contribue chaque jour au bon fonctionnement de notre collectivité.

Mes remerciements s'adressent également aux membres du conseil municipal pour leur investissement tout au long du mandat. Je souhaite exprimer une reconnaissance particulière à mes adjoints pour leur aide précieuse, leur soutien constant et leur forte implication, et je remercie aussi leurs conjoints.

Je remercie l'équipe enseignante pour la qualité des relations entretenues avec la municipalité. La collaboration entre la mairie et le corps enseignant s'est toujours faite dans l'intérêt des enfants et des parents. Merci également aux associations communales pour l'animation qu'elles apportent tout au long de l'année, malgré un contexte plus contraint ces dernières années.

Concernant les réalisations de l'année écoulée, contrairement à ce qui avait été annoncé, 2025 n'a pas été une année calme en matière d'investissements. Ont notamment été menés :

- la première tranche de l'enfouissement des réseaux rue du Moulin, en partenariat avec le SIEGE ;
- l'enfouissement des réseaux rue des Nouveaux Prés qui est en cours ;
- l'installation de la superette l'API et l'agrandissement du parking de l'école ;
- l'achat du matériel de la boulangerie, qui a permis d'assurer la réouverture de ce commerce essentiel ;
- la mise aux normes des jeux de la cour de l'école et la sécurisation de la sortie du Clos Bernard-Le-Névo.

Sont également engagées : la dernière tranche de la mise aux normes Défense Contre les Incendies avec l'enfouissement d'une cuve de 120 m3 rue de Vernon et la rénovation du monument de l'Abbé Seyer.

Pour conclure, le conseil municipal se joint à moi pour vous souhaiter une très belle année 2026, qu'elle soit heureuse, prospère et surtout vous garde en bonne santé.

Vive Bois-Jérôme-Saint-Ouen,

Vive la République,

Vive la France.

Jean-François WIELGUS, Maire, et toute l'équipe municipale

Les vœux du Maire

Le 11 janvier 2025, vous étiez quelques dizaines à participer à la traditionnelle cérémonie d'échange de vœux de début d'année, en présence de notre sénateur, Hervé Maurey, notre député, Timothée Houssin, notre conseillère départementale, Chantal Le Gall, le représentant de la gendarmerie d'Ecos et, bien sûr, les conseillers municipaux.

C'est l'occasion de faire un bilan de l'année écoulée et de tracer les perspectives de l'année qui vient dans une atmosphère conviviale, et évidemment, de partager des nouvelles autour d'un verre !

Les travaux de l'année

- Enterrement des réseaux électricité / communication :
  - ✓ Fin du bas de la rue du Moulin (entre la place et la résidence du Moulin) avec renforcement de la puissance électrique
  - ✓ Rue des Nouveaux Prés
- Déplacement du container du terrain agricole de la commune sur une plateforme stabilisée avec des plots en béton

(Merci aux agriculteurs Lionel et Eric et son fils Charlie d'être venus avec leurs engins télescopiques)

- Broyage du tas de déchets verts à la déchetterie de la commune
- Ramassage des dépôts sauvages aux Mémonts (route de Sainte-Geneviève-les-Gasny)

Cette route étant interdite à la circulation, des malotrus n'hésitent plus à se débarrasser de leurs encombrants (meubles, gravats, etc…). La commune a demandé à SNA un container. Merci aux bénévoles du conseil municipal et à nos agriculteurs, Thomas Christiaens, Lionel Gavelle, Eric Duynlager et Sébastien Ibert, pour leur aide précieuse et la mise à disposition de leur matériel pour déblayer la zone.

- Liaison réseau entre l'école primaire et la cantine

afin que que cette dernière soit reliée à internet pour le logiciel de réservation des repas.

- Mise aux normes des jeux dans la cour de l'école
- Protection des piétons à la sortie du clos Bernard Le Névo
- Création d'une plateforme sur le terrain communal face à l'école pour accueillir l'épicerie API, et d'une dizaine de nouvelles places de parking

Opérations Jardinage

La commission Espaces Verts embellit notre village.

- En mars, l'équipe de la commission Espace Verts, Béatrice et Cyrille se sont occupés de nettoyer les jardinières et les massifs du village.

- En avril, paillage des jardinières et des massifs sur la route de Vernon, l'église, le cimetière, les monuments aux morts et la mairie avec toute l'équipe Espaces Verts.

- En mai, c'était le temps de la plantation des bégonias route de Vernon, au cimetière, à l'église, à la mairie et aux monuments aux morts à la Chapelle-Saint-Ouen.

- Comme chaque année SNA propose gracieusement des arbres pour les communes de l'agglomération. Cette année nous avons reçu 5 noyers d'une hauteur de 2 m. Ils vont être plantés courant janvier 2026.

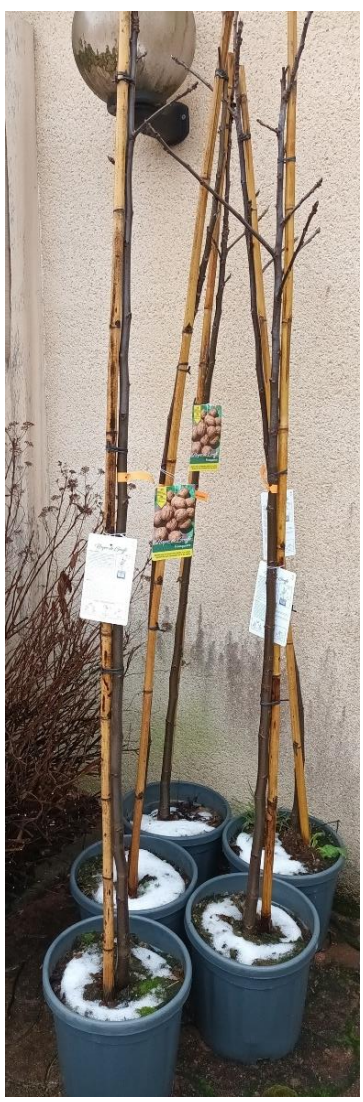

La boulangerie … réouverte !

Mickaël et Nathalie, dîtes-nous quelques mots sur vous et sur la boulangerie :

Mickaël : Après des études en boulangerie-pâtisserie, j'ai passé les trois quarts de ma carrière à Évreux. Puis je suis parti deux ans dans le département de la Manche, où j'ai rencontré Nathalie. Il y a quatre ans nous avons emménagé dans la région. J'ai travaillé à Vernon, puis à Écos, et j'ai appris que la boulangerie de Bois-Jérôme-Saint-Ouen était à vendre.

Nathalie : Après des études en lycée professionnel à Rouen et à Canteleu j'ai fait quasiment toute ma carrière à Vernon. Je suis restée plus de quinze ans aux Ducs de Normandie, avec M et Mme Chevalier, qui m'ont tout appris. Je leur en suis très reconnaissante. J'ai fait une petite pause au moment de la naissance de nos jumeaux. Ensuite, nous avons eu le projet d'ouvrir notre propre boulangerie-pâtisserie.

Nathalie et Mickaël : Nous sommes tombés par hasard sur celle de Bois-Jérôme-Saint-Ouen, qui était à vendre. Nous avons eu le soutien de la Mairie pour nous guider et nous apporter un soutien tout au long de nos démarches. Nous en remercions M le Maire et tout le conseil municipal. Et nous remercions aussi tout le village, parce que la clientèle est très fidèle. Franchement, nous aimons énormément ce village, très communautaire.

Du côté de la préparation, tout est fait maison : Mickaël fait le pain et Nathalie la pâtisserie et la confiserie. Il y aura d'autres produits à développer prochainement pour la chocolaterie, parce que Pâques arrive bientôt !

Nathalie: J'ai lancé les pâtes de fruits il y a une petite semaine et j'ai préparé récemment des guimauves, et aussi du nougat, qui arriveront en magasin dès que je les aurai coupés.

Mickaël : Le four à bois va être remis en service prochainement. Je suis en train de donner un petit coup de restauration au local. On y reprendra la cuisson de pain et de pizzas.

Nathalie & Mickaël : Nous avons hâte de vous présenter tous nos produits entièrement faits maison !

API … bientôt !

Le 30 janvier 2026, la supérette API qui a été installée devant l'école a ouvert.

A cette occasion, le parking de l'école a été agrandi.

Nous allons vite trouver ce nouveau commerce bien pratique !

COMMENT ÇA MARCHE ?

Simple comme Api !

Je crée mon compte en moins d'1 minute, et j'obtiens mon QR code unique : ma clé de la supérette !

Je scanne mon QR Code à l'entrée et "Whaou !", la porte s'ouvre !

Je fais mes courses en toute liberté ! Je passe à la caisse automatique, et je règle avec ma carte bancaire.

Je sors avec mes achats et j'accède à tous mes reçus dans mon espace client.

Décorations de Noël

Cette année encore le conseil municipal a réalisé les décorations de Noël qui embellissent notre village.

Ses créations originales et colorées ont illuminé notre place et orné les carrefours, créant ainsi une atmosphère de fête, en complément de la crèche à côté de l'église.

« Colis » des anciens

Le vendredi 12 décembre, Béatrice a remis personnellement les bons d'achat à 71 de nos anciens, dans une ambiance conviviale, accompagnée d'un verre de l'amitié, des pizzas et des samoussas.

Les bons restants ont été déposés dans les boîtes aux lettres des bénéficiaires les jours suivants, permettant ainsi à tous de profiter de ce cadeau de Noël : 70 à Bois-Jérôme et 34 à La-Chapelle Saint-Ouen.

Cette année ces bons pouvaient être également utilisés auprès des commerçants du marché

Ce fut un moment agréable et symbolique pour nos aînés, renforçant les liens communautaires en cette période festive.

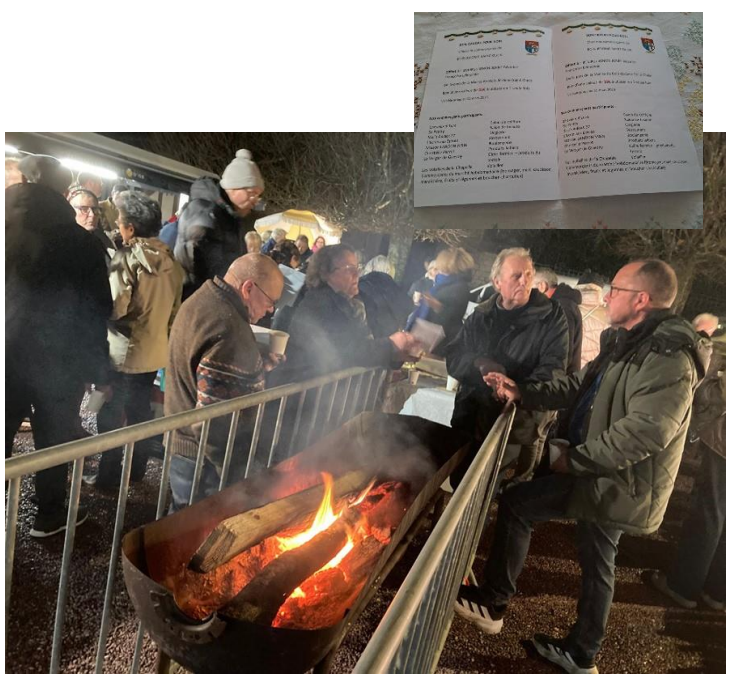

Commémorations

Devoir de mémoire : un 80ème anniversaire tourné vers la jeunesse

L'année 2025 a été marquée par une solennité toute particulière : celle du 80ème anniversaire de la fin de la Seconde Guerre mondiale. À Bois-Jérôme-Saint-Ouen, ce devoir de mémoire s'est exprimé avec force lors des cérémonies du 8 mai et du 11 novembre. Monsieur le Maire et le Conseil Municipal y ont partagé les messages officiels du Gouvernement, appelant à l'unité et à la gratitude envers ceux qui se sont battus pour notre liberté.

Le point d'orgue de cet engagement mémoriel fut la célébration du 28 août, date anniversaire de la libération de notre village. Nous avons eu l'honneur d'accueillir, comme chaque année, Raoul Hiscock, fidèle héritier de la mémoire de son père, vétéran britannique de la 43rd Wessex Division. Sa présence témoigne du lien indéfectible qui unit notre commune à ses libérateurs.

Autour du monument aux morts, le rassemblement a illustré une transmission réussie : aux côtés des porte-drapeaux officiels, les enfants du village ont défilé avec leurs propres drapeaux. En impliquant ainsi la jeune génération dans le dépôt de gerbes et le recueillement, la municipalité s'assure que l'histoire de notre territoire reste vivante dans le cœur des futurs citoyens.

Repères historiques : L'été 1944 dans le Vexin

Le franchissement de la Seine : entre le 25 et le 28 août 1944, l'armée britannique mène l'opération de traversée de la Seine à Vernon. C'est un épisode crucial et meurtrier pour briser les lignes de défense allemandes.

La libération des environs : après avoir sécurisé Vernonnet et les hauteurs de Giverny, les troupes alliées progressent sur le plateau. Les combats se déplacent vers Tilly, Sainte-Geneviève-lès-Gasny et les villages voisins pour élargir la tête de pont.

28 août 1944 : Les soldats de la Wessex Division entrent enfin dans Bois-Jérôme-Saint-Ouen. Cette libération permet aux Alliés de poursuivre leur avancée stratégique vers le nord du Vexin et la vallée de l'Epte, mettant fin à quatre années d'occupation pour nos aînés.

Le marché s'anime !

Le marché du vendredi après-midi : un rendez-vous qui s'anime et se développe

Afin de dynamiser le marché du vendredi après-midi et d'en faire un véritable lieu de rencontre et de convivialité, le conseil municipal a décidé de proposer ***une manifestation chaque mois***.

Tout a commencé le 27 juin, avec une première animation autour ***d'un barbecue***, en partenariat avec le restaurant, qui avait préparé les grillades. À cette occasion, ***des sacs pour les achats sur le marché*** ont également été offerts et distribués aux visiteurs.

Le 26 septembre, une nouvelle manifestation a réuni les habitants pour un moment simple et chaleureux autour d'une ***omelette offerte à chaque passant***, très appréciée par petits et grands.

Au mois d'octobre, dans le cadre ***d'Octobre Rose***, le marché s'est teinté de solidarité et de rose. Des ***merguez, chipolatas et des chamallows*** cuits au barbecue ont été proposés, dans une ambiance conviviale et engagée.

Le 21 novembre, place à la tradition avec ***la fête du Beaujolais*** : un ***verre de vin*** accompagné de ***belles assiettes de tartiflette*** a permis à chacun de partager un moment festif malgré la fraîcheur de la saison.

Enfin, pour la dernière manifestation de l'année 2025, à l'occasion de la distribution des ***bons d'achat pour nos aînés***, la boulangerie et le restaurant se sont mobilisés en réalisant de délicieux ***pizzas et samoussas***, contribuant pleinement à la réussite de cet événement.

Vous êtes de plus en plus nombreux à venir partager ces animations du marché du vendredi après-midi, et nous vous en remercions sincèrement. Votre présence et votre fidélité sont une belle récompense pour nos commerçants et nous encouragent à poursuivre dans les mois à venir.

Merci à tous, commerçants et habitants, pour votre engagement et votre convivialité.

Fête du village

Le défilé de chars

Le Comité des fêtes avait retenu cette année comme thème « La Normandie au Moyen-Âge ».

Le temps du samedi 7 juin était très « humide », ce qui nous a contraints à annuler le défilé de la soirée… Nous nous sommes rattrapés le dimanche après le couronnement de la Rosière : le trajet était plus court, mais ensoleillé !

Le blason du village réalisé il y a deux ans ouvrait le défilé.

Puis venait le château-fort avec son donjon et ses tourelles, qui permettait aux enfants de dominer la situation ou de rester dans la basse-cour selon leur âge et leur humeur.

Un char drakkar, avec sa figure de proue et sa voile bicolore, nous rappelait les origines d'une partie de nos « ancêtres les Normands ». Nos guerriers n'étaient pas costumés, mais ils sont certainement aussi intrépides que leurs grands aïeux.

Les tracteurs de nos agriculteurs remorquaient les chars et des volontaires assuraient la sécurité du défilé. Qu'ils soient tous remerciés.

Derrière les chars une magnifique automobile, un peu moins ancienne, transportait notre rosière 2025 et ses demoiselles d'honneur. Elle était suivie de M. le Maire et ses adjoints, puis de toute l'assistance.

Nous avons savouré tranquillement le trajet de l'église à l'école.

à la Pentecôte

Le couronnement de la rosière 2025

Depuis 1821, selon le testament de l'Abbé Seyer de Bois-Jérôme-Saint-Ouen, une tradition chère au village perdure : chaque année cette cérémonie vise à récompenser une jeune fille méritante à qui l'on remettait à l'origine une couronne de roses, d'où le nom de rosière. Cette année, c'est Laureline Tabourel, 17 ans, en terminale au lycée Dumézil, qui a eu l'honneur d'être choisie comme 131ème rosière. Ce couronnement a occasionné une grande fête réunissant les habitants du village.

Laureline, et ses demoiselles d'honneur, Armelle et Coline Duynslager, sont arrivées à l'église à bord d'un véhicule Chenard et Walcker de 1921 prêté par un collectionneur de Blaru.

Puis la future rosière a pénétré dans l'église au bras du maire Jean-François Wielgus afin d'y recevoir la bénédiction prononcée par Serge Daüy au nom du Père Balthazar, puis d'être couronnée par la rosière 2024.

Cette cérémonie a été l'occasion de rassembler six anciennes rosières du village.

Après les petits discours de M le Maire et de Laureline devant le monument de l'Abbé Seyer, l'assistance s'est retrouvée, après le défilé dans la rue de l'Abbé Seyer jusqu'à l'école, pour un vin d'honneur offert par la municipalité, permettant à chacun de trinquer à la continuité de cette belle tradition.

L'après-midi s'est poursuivi avec des jeux en bois et des concours de planter de clou et de la taille de la rosière, dans un climat bon enfant et très convivial, unissant joyeusement les générations et rappelant de bons moments de notre commune.

Notre rosière a pu inaugurer son rôle en remettant les rosiers de la rosière aux gagnants des concours.

Et le soleil était de la partie : c'était vraiment une belle après-midi !

Règles d'or pour garder

1 : Explorer sa créativité

2 : Partager son goûter

3 : Bien travailler à l'école

une âme d’enfant…

4 : S’amuser d’un rien

5 : Construire des cabanes

6 : Toujours croire en la magie

Octobre rose

Un « Marché Rose » solidaire et innovant

Dès le 3 octobre, la place du village a été décorée par Alain Guyader et Béatrice Jorre sur ce thème.

Cette année, la campagne Octobre Rose a pris une dimension nouvelle dans notre commune. Comme pour chaque édition, l'ensemble des animations de ce mois de sensibilisation est orchestré par Seine Normandie Agglomération (SNA). En rejoignant ce mouvement collectif, notre village a rejoint la trentaine d'actions répertoriées par l'Agglo sur tout le territoire, témoignant d'une solidarité territoriale sans faille.

Pour cette édition 2025, nous avons souhaité innover pour toucher un nouveau public. Après plusieurs années de marches nocturnes en campagne, nous avons transformé le rendez-vous en un « Marché Rose ». Profitant de l'affluence de notre marché hebdomadaire du vendredi soir (16h-19h), nous avons pu mêler avec bonheur vie locale, convivialité et prévention.

La présence d'un membre de la Ligue contre le cancer a été centrale. Entre la vente de petits objets au profit de la Recherche et les discussions informelles, les habitants ont pu s'informer sur l'importance vitale du dépistage précoce. Pour clore ce moment dans la convivialité, la municipalité a proposé une animation apéritive autour d'un barbecue, permettant de prolonger les échanges. Un grand merci à tous pour votre générosité : chaque geste compte dans ce combat.

LE SAVIEZ-VOUS ?

- *90 % de guérison : c'est le taux de survie lorsqu'un cancer du sein est détecté à un stade précoce.*
- *1 femme sur 8 : c'est la proportion de femmes qui seront touchées par ce cancer au cours de leur vie.*
- *Dépistage gratuit : toutes les femmes de 50 à 74 ans sont invitées tous les deux ans à réaliser une mammographie prise en charge à 100 %.*
- *L'autopalpation : un geste simple à réaliser soi-même chaque mois pour détecter toute anomalie (boule, modification de la peau ou du mamelon).*
- *Et les hommes ? Bien que rare, le cancer du sein touche aussi les hommes (environ 1 % des cas). Une grosseur ou une douleur inhabituelle au niveau du thorax doit également les amener à consulter.*

Le coin des poètes

L'AUTOCAR

J'ai été une petite fille rêveuse
Pas vraiment gâtée, mais heureuse
Une petite fille timide mais toujours gaie
Curieuse de tout, toujours aux aguets

Je n'aimais pas les poupées, même gracieuses
Je les trouvais laides et prétentieuses
Les livres, les cahiers faisaient mon bonheur
Peindre, griffonner pendant des heures

Bricoler, découper, coller, réparer des « riens »
Courir dans la prairie avec mon chien
Jouer avec les petites autos de mon frère
Ces petites merveilles dont il était fier.

Et puis j'ai grandi, cinq ans, six peut-être
Un jour, oh surprise !, que vois-je de ma fenêtre,
Venant sans doute du village : tout neuf, un autocar
Superbe, rouge et blanc se dirigeant vers la gare

Je fus frappée par sa grandeur et sa beauté
J'aurais aimé le toucher, y monter, le visiter.
Je songeais à la chance qu'avait son chauffeur
Mais qui pouvait-il être ? Un homme de « grandeur »

Un jour je l'aperçus, grand, brun aux yeux bleus
Vêtu d'une blouse grise, comme il devait être heureux !
L'homme et l'autocar en parfaite harmonie
Longtemps ont fait battre mon cœur (souvenir pour la vie).

Rose-Marie Cottet

Le coin historique

L'évolution des abords de notre église.

Les deux premières cartes datent d'avant la Première Guerre Mondiale, probablement aux environs de 1890.

On peut remarquer le grand bâtiment à la gauche de l'église qui n'existe plus : il s'agit du presbytère qui a disparu, probablement pendant la Seconde Guerre Mondiale.

On constate également qu'avant la Première Guerre Mondiale, il n'y avait pas de monument aux morts (!) et qu'à son emplacement actuel il y avait le petit calvaire qui est maintenant à droite de l'église.

Le monument dédié à l'Abbé Seyer par contre était déjà là avec un arbre qui a disparu.

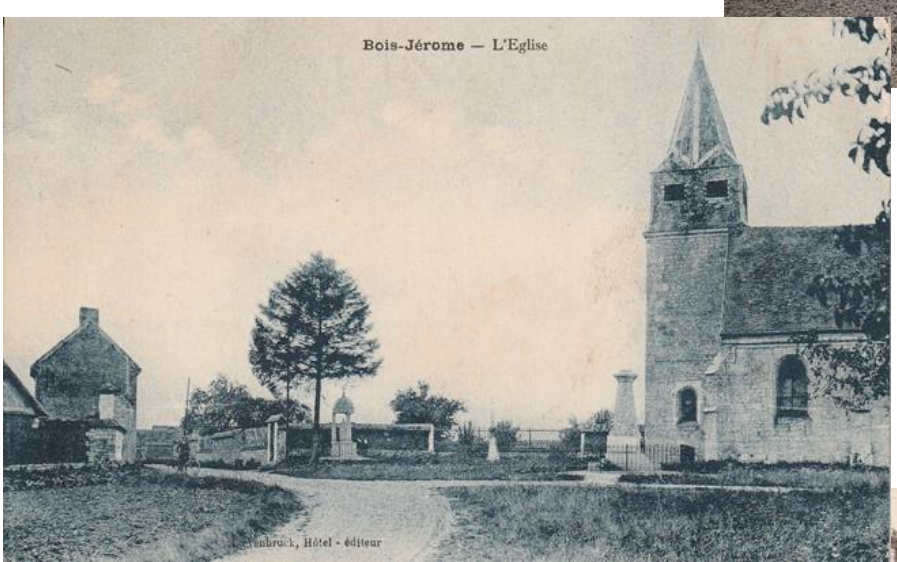

Entre les deux guerres mondiales, le monument aux morts a été érigé à droite de l'église.

Le petit calvaire et le monument aux morts ont été « échangés » par la suite, pour permettre l'élargissement de la route, car son enclos en était trop proche.

Peut-être avez-vous dans vos albums de photos familiales des photos d'après la Seconde Guerre Mondiale qui permettraient de compléter ce petit parcours dans le temps ?

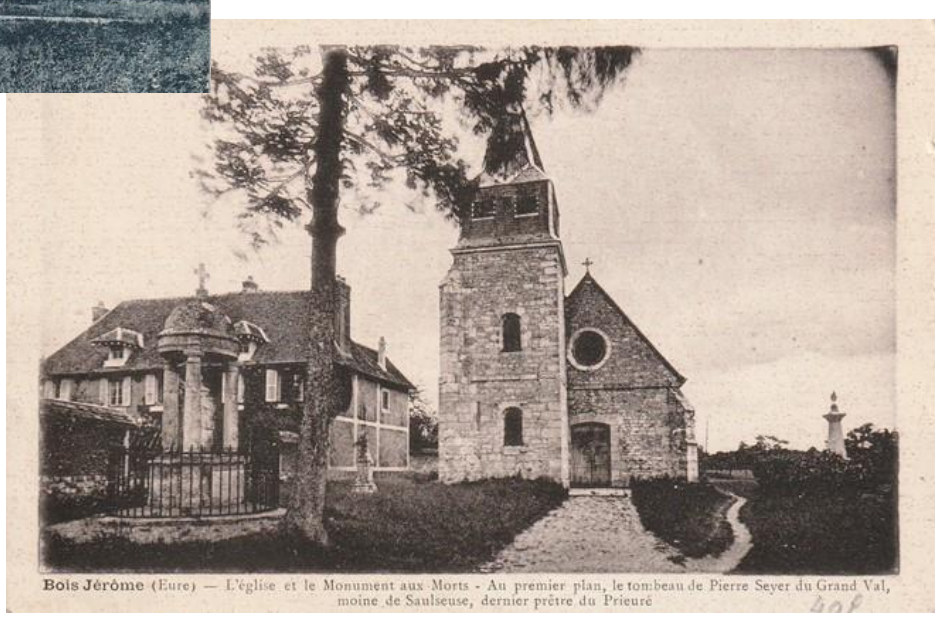
Bois Jérôme (Eure) — L'église et le Monument aux Morts - Au premier plan, le tombeau de Pierre Seyer du Grand Val, moine de Saulseuse, dernier prêtre du Prieuré

L’école des Cosmos

L’équipe enseignante de l’école « Les Cosmos » est composée de quatre enseignantes et de deux agents de la mairie : Mme Guy Carine, enseignante en PS-MS et directrice de l’école, Mme Catel Perrine, enseignante en CE2-CM2, Mme Mazurier Maëva, enseignante en GS-CP, Mme Morandi Floriane, enseignante en CE1-CM1, Mme Couturier Sabrina, ATSEM et Mme Linseele Emilie : agent polyvalent de la mairie.

Les élèves de l’école Les Cosmos ont pu participer à de belles sorties en 2025 grâce à l’association des parents d’élèves « Au cœur des Cosmos », aux subventions de la mairie et à la coopérative scolaire.

✨ Un marché de Noël chaleureux et créatif

En décembre, tous les élèves de l’école ont participé au marché de Noël, un moment très attendu par les familles. Les enfants ont présenté des chants, interprétés devant leurs parents dans une ambiance festive et conviviale. Ils avaient également fabriqué de petites décorations de Noël, vendues au profit de la coopérative scolaire, permettant ainsi de soutenir les projets éducatifs de l’année.

✨ Les CE1-CE2 au Cirque-Théâtre d’Elbeuf

Le 6 mars, les CE1-CE2 ont vécu une journée exceptionnelle au Cirque-Théâtre d’Elbeuf. La matinée a débuté par une visite guidée, permettant aux élèves de découvrir l’histoire et les coulisses de ce cirque. L’après-midi, ils ont assisté à un spectacle impressionnant réunissant 14 acrobates.

Une expérience marquante qui a plongé les enfants dans l’univers du cirque contemporain.

✨ Les GS-CP et CM1-CM2 à la découverte du Château de Versailles

Le 10 juin, les classes de GS-CP et de CM1-CM2 ont pris la direction du Château de Versailles. Les GS-CP ont participé à un atelier de danse avec le “roi”, durant lequel ils ont appris une danse d’époque, découvrant ainsi les divertissements de cour. Les CM1-CM2 ont, quant à eux, pris part à un jeu de piste dans le château, les invitant à explorer les lieux tout en s’appropriant l’histoire du domaine. L’après-midi, tous les élèves ont assisté au spectacle des Grandes Eaux, un moment magique où les fontaines du parc s’animent au rythme de la musique baroque.

✨ Les PS-MS et GS en sortie au Château de Bizy

Quelques jours plus tard, le 16 juin, ce sont les plus jeunes, les classes de PS, MS et de GS, qui ont profité d’une escapade au Château de Bizy, à Vernon. À leur arrivée, les enfants ont été accueillis par la “princesse des lieux”, qui les a guidés à travers le château pour leur faire découvrir la vie à son époque. L’après-midi, ils ont participé à une grande chasse aux trésors, ponctuée d’énigmes à résoudre et d’indices à retrouver dans les jardins.

✨ Une fin d’année festive

L’année scolaire s’est conclue le 28 juin par la traditionnelle kermesse de l’école. À cette occasion, les enfants ont présenté un spectacle sur le thème du temps qui passe, mêlant danse, chants et saynètes imaginées en classe. La fête s’est poursuivie avec des jeux organisés par l’association “Au cœur des Cosmos” et un pique-nique partagé permettant aux familles et aux élèves de vivre un moment convivial pour clôturer l’année en beauté.

Au cœur des Cosmos

AU CŒUR DES COSMOS

4 rue de l'Abbé Seyer

27620 BOIS-JEROME-SAINT-OUEN

aucoeurdescosmos@gmail.com

En septembre 2025, le bureau a été élu. Il compte à son actif 11 membres, des parents bénévoles :

Mesdames GELIN Aurore et IBERT Ludivine « présidentes »,

Monsieur BEAUMAIN Lucas, trésorier,

Mesdames BARBOSA ROA Nathalie, BELLEGOU Carol-Anne, COUTURIER Sabrina, CREUSOT Armelle, DELACOTTE Adélaïde, LABROCHE Mathilde, LABORDE Aminata, PAVIA Gabrielle, secrétaires.

……..

L'Association « Au Cœur Des Cosmos », à but non lucratif, propose des actions tout au long de l'année ; certaines restent internes à l'école, et d'autres sont proposées aux habitants de notre commune.

N'oublions pas que toutes ces actions permettent de financer une partie des sorties scolaires mises en place par les enseignantes, ainsi que l'achat de matériel dont l'école pourrait avoir besoin.

Notre collaboration assure également un lien et une entraide entre l'école et les familles.

……..

Comme l'année passée, notre première vente dédiée aux chocolats de Noël a connu un vif succès ! Nous avons fait un bénéfice de 614 euros !

Pour changer des traditionnels chocolats, l'Association a offert des livres aux enfants qui ont été remis par le Père-Noël lors du spectacle organisé par l'école.

Lors des premières chutes de neige, un concours de bonhommes de neige a été organisé ! Des petites surprises seront à gagner pour les 3 meilleurs !

La traditionnelle chasse aux œufs de Pâques et la kermesse de fin d'année sont incontournables ! Cette année encore, peut-être organiserons-nous un pique-nique géant à l'issue de cette journée ?

Nous tenons à remercier tous nos adhérents, les parents bénévoles qui consacrent temps et générosité à ces différentes opérations commerciales, notre équipe éducative, les habitants de la commune pour l'implication et l'accueil qu'ils nous réservent lors de ces différentes manifestations, Monsieur le Maire et ses conseillers, le personnel de la commune et tous nos commerçants ; ainsi que nos généreux donateurs qui sont nombreux à se manifester lors de la kermesse.

Nous vous souhaitons à tous une excellente année et une bonne santé pour 2026.

« L'Equipe Asso »

La Société de Chasse

Innovation et régulation au service du territoire

Une année 2025 sous le signe de l'équilibre et de la technologie

L'année s'achève et avec elle la saison principale d'activité pour notre association. Souvent méconnue, l'action de la Société de Chasse de Bois-Jérôme-Saint-Ouen ne se résume pas à la pratique d'un loisir. En 2025, notre mission s'est articulée autour de deux piliers majeurs : la régulation nécessaire du grand gibier et une gestion innovante de la biodiversité.

La régulation : une nécessité de service public Le constat est sans appel dans tout le monde rural : les populations de sangliers continuent de croître, favorisées par des hivers doux et une nourriture abondante. Sans l'intervention de nos bénévoles, la situation deviendrait critique. Notre action permet de limiter :

- les dégâts agricoles : préservation des champs de blé et de maïs.
- l'insécurité routière : Réduction des risques de collisions aux abords du village.

LE SAVIEZ-VOUS ?

Dans l'Eure, les dégâts agricoles causés par le grand gibier coûtent des millions d'euros chaque année. Ce sont les chasseurs eux-mêmes qui financent intégralement ces indemnisations versées aux agriculteurs.

Innovation 2025 : des fleurs et des drones

Cette année, la Société de Chasse a franchi un cap technologique et écologique inédit. En partenariat avec les agriculteurs locaux, nous avons réalisé le semis de 11 hectares d'intercultures par drone.

Cette technique de "semis sous couvert" a permis d'implanter, sans tasser les sols avec des engins lourds, un mélange riche : fleurs de tournesol, millet et sorgho. Vous avez d'ailleurs sans doute remarqué cette magnifique floraison visible cet automne dans nos plaines.

Cette action a un double bénéfice :

1. Service agronomique : ces plantes structurent le sol et captent l'azote pour l'agriculteur.
2. Explosion de biodiversité : ce couvert végétal offre un garde-manger vital et un abri pour la "petite faune" (insectes pollinisateurs, oiseaux, lièvres) avant l'hiver.

Des acteurs présents toute l'année

Au-delà de ces actions phares, nous restons mobilisés au quotidien pour l'entretien des chemins ruraux (débroussaillage profitant aux randonneurs) et la veille sanitaire de la faune sauvage. La nature est un bien commun. Notre objectif est de permettre à chacun de cohabiter dans un environnement sain, beau et maîtrisé.

Le Comité des Fêtes

Foire à tout : 20 avril

C'était la 35ème édition. Cette année, la pluie qui était annoncée a refroidi les ardeurs des vendeurs, à tort car il n'a finalement pas plu. Mais le terrain communal aurait pu accueillir plus d'exposants de Bois-Jérôme-Saint-Ouen et d'ailleurs pour le bonheur des acheteurs qui étaient au rendez-vous.

Cette année encore le Comité des Fêtes s'était associé à la Société de Chasse pour préparer les traditionnelles saucisses-frites.

Fête de la Pentecôte : 7 et 8 juin

Le Comité s'est fortement investi dans la préparation de trois chars, en particulier le château-fort et le drakkar, dans l'organisation et l'encadrement du défilé du dimanche après-midi, ainsi que dans l'animation de plusieurs jeux dans la cour de l'école après le couronnement de la rosière. Cette année, le défilé du samedi soir a dû être annulé du fait de la météo peu favorable… Mais votre participation le dimanche nous a récompensés de nos efforts et a fait la réussite de ces moments.

Grande dictée : 13 septembre

Nous étions une vingtaine à nous confronter aux difficultés de la langue française avec « Le Sous-Préfet aux champs » d'Alphonse Daudet sous le préau de l'école. La dictée était assurée par Isabelle Chopinet.

Plein de très jolies fautes et beaucoup de bonne humeur pour cette première édition ! L'honneur du village est sauf : la lauréate a été Sandrine, notre secrétaire de Mairie !

Le Comité des Fêtes est ouvert aux bonnes volontés et aux idées : n'hésitez pas à nous transmettre vos idées et à participer à leur mise en œuvre !

Composition du Bureau :

Alain Guyader	Président
Jean-Noël Chopinet	Vice-président
Nathalie Wielgus	Trésorière
Marie-Laure Le Goff et Carol-Anne Bellegou	Secrétaires

Noël des enfants : 19 et 20 décembre

Le 20 décembre après-midi, le Comité des fêtes a accompagné une cinquantaine d'enfants de l'école à « Jungle Party » à Oulins, près d'Anet.

Les enfants ont eu accès aux différents jeux du parc et se sont dépensés à cœur joie

Quatre grandes tables leur étaient réservées pour le goûter, avec des gâteaux, des crêpes, des bonbons, des popcorns et de la boisson à volonté. En partant, chaque enfant a reçu un cadeau.

Ce fut, nous en sommes sûrs, un après-midi inoubliable.

Mais cette année, la veille des vacances, le 19 décembre, le Père Noël est allé voir les enfants à la cantine de l'école !

Il est également allé distribuer des bonbons aux petits et aux grands dans les commerces de Bois-Jérôme- Saint-Ouen…

Crèche de Noël : 21 décembre

Le Comité des Fêtes a organisé la crèche de Noël tant par la mise en place de ***la crèche fixe*** et de son éclairage dès début décembre, que de l'encadrement de *la crèche vivante* du dimanche 21 décembre.

Cette année, la météo pluvieuse a obligé les acteurs et les spectateurs à se réfugier dans l'église pour ce traditionnel spectacle.
Environ 25 enfants costumés ont représenté des extraits de la Pastorale des santons de Provence qui met en scène les témoins de la naissance de Jésus à la manière provençale !
Bravo à tous les acteurs, à ceux qui les ont costumés et dirigés ! Tous n'ont peut-être pas très bien vu, mais tous ont passé un bon moment !
Après un temps de prière animé par le Père Balthazar Habimana, curé de la paroisse, et le Père Joël Torsoo, de Vernon, la chorale de Saint Jean-Baptiste de Vernon nous a interprété des chants de Noël tour à tour méditatifs et joyeux.
Enfin nous avons partagé un vin chaud et d'autres douceurs autour du braséro installé devant l'église sans oublier de caresser l'âne Muguet, fidèle témoin de nos crèches vivantes.

Les services

Tous les vendredis soir
place du village
de 16h à 19h

Produits laitiers artisanaux

Christelle Perret

06.68.84.94.42

BK TAXI

Transport toutes distances (Gare, Aéroport, Colis)
Conventionné Transport médical

Tél. : 07 69 00 09

l'Écrin aux épices
CUISINE RÉUNIONNAISE
PLUS QU'UN RÉPAS, UNE EVASION !

Le Verger de Giverny
CHRISTOPHE COUTURIER
Producteur
Cidre - Jus de Pomme - Eau de Vie - Apéritif Normand - Vinaigre de Cidre
1 rue Sainte-Geneviève
27620 Bois-Jérôme St Ouen
Tél : 02.32.51.29.36
verger-giverny@wanadoo.fr

Dis, tu m'aides !
à réapprendre
à écrire
à compter
à lire
ABC
à reprendre confiance
Mes coordonnées:
Mail: m-a.roux@hotmail.fr
Tél: 0617472466
Adresse: Bois Jérôme St Ouen

NA
NAILS'ADDICT27
BY AURELIE DA COSTA
DU LUNDI AU SAMEDI
DE 9H À 19H
SUR RDV UNIQUEMENT
07.84.28.59.53
3 Rue de l'Abbe Seyer, 27620 Bois Jérôme St Ouen

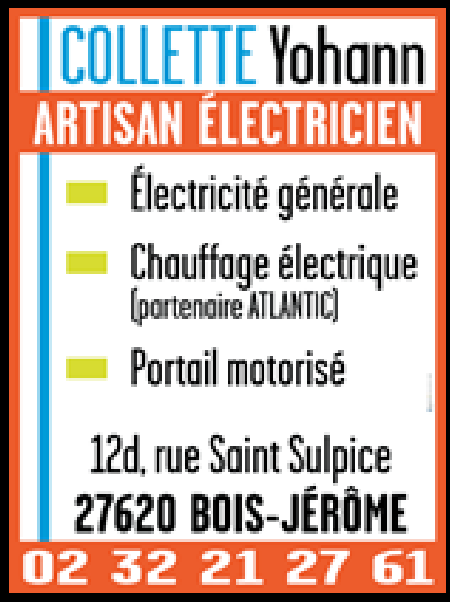
COLLETTE Yohann
ARTISAN ÉLECTRICIEN
Électricité générale
Chauffage électrique
(partenaire ATLANTIC)
Portail motorisé
12d, rue Saint Sulpice
27620 BOIS-JÉRÔME
02 32 21 27 61

So Pretty
Salon de Beauté Privé
- Soins visage bio
- Soins corps
- Modelages autour du monde
- Escales relaxantes
- SPA (Balnéo - Sauna)
- Epilations
- Offre de bienvenue
- Carte de fidélité
- Carte de parrainage
- Bons cadeaux
Cathy : 06 72 71 14 11 (RDV par téléphone)
— DEPLACEMENTS EGALEMENT A DOMICILE —
contact@institut-beaute-domicile.com
www.institut-beaute-domicile.com

CHEVEUX D EURE
3 bis rue de l Abbé Seyer
27620 BOIS JÉRÔME
02 32 51 21 15
www.cheveuxdeure.fr
Du Mardi au Vendredi de 9h à 18h30
Et le Samedi de 9h à 17h30
MATRIX

DEPANNAGES . PC
INTERNET - WIFI
SYSTEME-WINDOWS
Nettoyage virus - Récupération et sauvegarde de données et photos - Réparation système - Réparation d'ordinateurs portables et fixes - Changement d'écrans d'ordinateurs portables
Philippe BAKON
06 07 43 77 69
bakphilippe@gmail.com
27620 BOIS-JEROME-SAINT-OUEN

Informations pratiques

Mairie : **Tél. : 02 32 51 29 04**

Mail : mairie.boisjeromestouen@orange.fr

Maire : **Jean-François WIELGUS**
Adjoints : **Dominique BOGAERT – Serge DAÜY**

Permanences les mardis et jeudis de 18h à 19h30

Secrétariat de mairie :

le mardi de 14h30 à 19h30

le jeudi de 14h00 à 18h00

le 1er samedi du mois de 9h30 à 11h30

le lundi de 14h00 à 16h00 (sauf le lundi suivant le 1er samedi du mois)

Ramassage des bacs de tri (bacs jaunes) le mardi matin et des ordures ménagères le vendredi matin

Horaires des déchetteries de Gasny et de Tourny :

	Gasny	Tourny
Hiver 1/11 au 31/3	Lundi, mercredi, jeudi, vendredi et samedi : 9h à 11h45 et 13h30 à 16h45 Fermée le mardi	Lundi, mardi, mercredi, vendredi et samedi : 9h à 11h45 et 13h30 à 16h45 Fermée le jeudi
Eté 1/4 au 31/10	Lundi, mercredi, jeudi, vendredi et samedi : 9h à 11h45 et 13h30 à 17h45 Fermée le mardi	Lundi, mardi, mercredi, vendredi et samedi: 9h à 11h45 et 13h30 à 17h45 Fermée le jeudi

L'accès à la déchetterie se fait à l'aide d'une vignette à apposer sur le véhicule et à demander à SNA ou directement auprès de la déchetterie.

Panneau Pocket

Rappel : PanneauPocket est le moyen de vous transmettre en temps réel des informations importantes ou des alertes des autorités.

C'est gratuit et c'est sur votre téléphone : installez cette application !